



株主優待乗車証(磁気券)から

ICOCAへの載せ替えが可能になりました

株主優待乗車証は、磁気券のままでもご利用いただけますが、ご希望の場合は、ICOCAに載せ替えてご利用いただけます。

ICOCAに載せ替えるとこんなに便利に

改札機にタッチするだけ



万が一紛失しても再発行
できるので安心

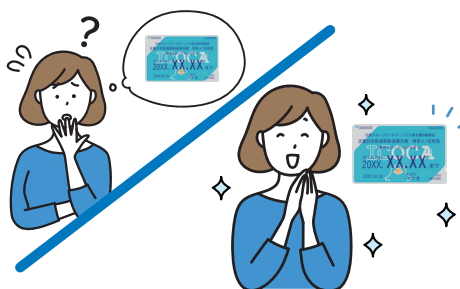

チャージしておく
優待区間外も
自動精算



※事前に券売機などで「チャージ」する必要があります。

ICOCAに載せ替える前のご確認事項

ICOCAに載せ替えると、改札を経由せずに他社線とお乗り継ぎされる場合などに不便になるケースがあります。

ICOCA 載せ替え確認表(他社線とお乗り継ぎの場合)

乗り継ぎの際、他社線を利用する方法		磁気定期券	・ICOCA定期券 ・子どもICOCA乗車券 ・その他の交通系ICカード ・モバイルIC乗車券	・乗車券を毎回購入 ・現金での乗越精算
よくご利用になる経由駅	連絡改札口を利用する場合 鶴橋駅(JR) ----- 近鉄名古屋駅(名古屋鉄道・JR)	ICOCAに載せ替えてご利用できます 連絡改札口では、他社線の定期券を自動改札機に投入した後、当社のICOCA株主優待乗車証をタッチしてください。	磁気券のままご利用ください 自動改札機では、ICカードを2枚同時に処理することができません。	ICOCAに載せ替えてご利用できます 他社線分の運賃は、降車駅の自動改札機(簡易改札機含む)にタッチした際、または連絡改札口の自動改札機にタッチした際に、ICOCA株主優待乗車証のチャージ分から引き去りされます。
	改札を経由せず乗り継ぎされる場合 大阪難波駅(阪神) ----- 長田駅(大阪メトロ) 竹田駅(京都市営地下鉄) 柏原駅(JR) 吉野口駅(JR) 津駅(JR) 松阪駅(JR) 伊勢市駅(JR)	磁気券のままご利用ください 降車駅では当社の株主優待乗車証と他社線の定期券を2枚重ねて自動改札機に投入してください。 磁気券のままご利用ください 近鉄→JR線の場合は降車駅でJR線の定期券を、JR線→近鉄の場合は降車駅で株主優待乗車証を自動改札機に投入してください。	株主優待乗車証がIC・磁気どちらの場合でも、当社の優待乗車証と上記乗車券での改札を経由しない乗り継ぎはご利用いただけません。他社線との乗継駅で一度改札を出場後、再度入場していただきますようお願いいたします。	磁気券のままご利用ください 降車の際に駅または車内で運賃の精算をお願いいたします。

(注) 駅によってご利用方法が異なる場合がございます。他社線とお乗継方法につきましては、裏表紙記載の近鉄電車テレフォンセンターまでお問い合わせください。

株主優待乗車証(磁気券)からICOCAへの載せ替えについて

ICOCAをお持ちでない方
(ICOCAを新規発行される方)

または

無記名ICOCAをお持ちの方



載せ替え手順

① ~ ④
⑤ ~ ⑪

記名式ICOCAをお持ちの方



定期券情報が付されていないKIPS ICOCA など

載せ替え手順

① ~ ④
⑤ ~ ⑧

載せ替えできないICカード

子どもICOCA

ICOCA定期券 (有効期間中のもの)

モバイルICOCA

スマートICOCA

KIPS ICOCA定期券 (有効期間中のもの)

ICOCA以外のICカード

ICOCAへの載せ替えは、近鉄の駅にある 黒色の定期券自動発売機で行ってください

※黒色の定期券自動発売機がある駅はこちらをご参照ください。
https://www.kintetsu.co.jp/gyoumu/teiki/teiki_yosou.html



株主優待乗車証をICOCAに載せ替える際の注意事項

- 一度ICOCAに載せ替えると、磁気券に戻せません。
- 1枚のICOCAに株主優待乗車証と電車・バスの定期券を一緒に載せることはできません。
- ICOCAをお持ちでない株主様はICOCA新規発行時にデポジット(預り金)500円が必要となります。
- ICOCAに載せ替えると、改札を経由せずに他社線とお乗り継ぎされる場合などに不便になるケースがあります(表紙ご参照)。
- ICOCA株主優待乗車証を近鉄線でご利用の場合は、ご持参の1名様がご利用になれますが、他社線でご利用の場合は、ICOCA記名人以外はご利用になれません。
- 株主優待乗車証(磁気券)をお送りしている株主様の名義と、記名式ICOCAの名義が同一でなくても、ICOCAへの載せ替えは可能ですが、これに伴う株主優待乗車証の権利を巡る紛争等について、当社は一切の責任を負いません。

黒色の定期券自動発売機での載せ替え手順

(注)操作方法が分からない場合は、画面の「よびだし」ボタンを押していただくか、駅係員にお問い合わせください。

共通のお手続き(磁気券挿入まで)

- 「発行替えをする」を押す。
- 「株主優待乗車証⇒ICOCA株主優待乗車証」を押す。
- 内容をご確認のうえ、問題がなければ「同意する」を押す。
- 株主優待乗車証(磁気券)を挿入する。

ICOCAをお持ちでない方 または 無記名ICOCAをお持ちの方のお手続き

- ICOCAをお持ちでない方
「新しいICOCA」を押す。
- 無記名ICOCAをお持ちの方
「お手持ちのICOCA」を押していただきお手持ちのICOCAを挿入する。
- 内容をご確認のうえ、問題がなければ「同意する」を押す。
- 姓名・生年月日・電話番号・カード検索番号を入力する。※1
- 株主優待乗車証有効期間外のカード内残額の利用可否を選択する※2
- 内容に間違いがなければ「確定」を押す。
- 新規購入の場合のみ
デポジット500円を支払う。[領収書あり、領収書なし]どちらかを選択する。
- 発行完了※3

記名式ICOCAをお持ちの方のお手続き

- 「お手持ちのICOCA」を押していただきお手持ちのICOCAを挿入する。
- 内容をご確認のうえ、問題がなければ「同意する」を押す。
- 内容に間違いがなければ「確定」を押す。
- 発行完了※3

※1 カード検索番号は、載せ替えの際に設定していただく任意の4ケタの番号です。ICOCA株主優待乗車証を紛失された際に検索するためのものです。
 ※2 株主優待乗車証の期限が終了した後も、ICOCAのカード内残高を使ってご乗車をご希望される方は、「はい」をお選びください。「いいえ」の場合、期間切れに気づかずに残高を使用することがないよう、株主優待乗車証の有効期間外は改札機のご利用が停止されます。
 ※3 発行完了後に定期券自動発売機から「ご利用案内」が出力されますので、ICOCA株主優待乗車証を利用する場合は、本案内を併せて携行してください。



Q1 どのようにICOCAへ載せ替えればいいですか？

A1 近鉄の駅にある黒色の定期券自動発売機でお手続きいただけます。画面の「発行替えをする」ボタンより操作いただくことで、ICOCAに載せ替えることができます。載せ替えた場合、挿入された磁気券は定期券自動発売機に回収されます。なお、ICOCAを新規発行される場合は、デポジット代として500円必要です。

Q2 ICOCAへ載せ替えないと株主優待乗車証は使えなくなるのですか？

A2 磁気券のままでも、今までどおりご利用いただくことができます。

Q3 株主優待乗車証の「ご送付先株主名」欄が企業名の場合であっても、ICOCAへの載せ替えはできますか？

A3 載せ替えは可能ですが、企業名の株主優待乗車証をICOCAに載せ替える場合は、個人(主にご利用になる方)の姓名・生年月日・電話番号・カード検索番号等の登録が必要です。企業名での登録はできません。

Q4 いつから載せ替えが可能ですか？

A4 株主優待乗車証がお手元に到着次第、載せ替えいただけます。ただし、ご利用いただけるのは有効期間内に限られます。(有効期間:3月31日現在の株主様は6月1日～11月30日まで、9月30日現在の株主様は12月1日～5月31日まで)

Q5 磁気券と同様、記名人以外でも使用できますか？

A5 株主優待乗車証をICOCAに載せ替えた後も近鉄線内はICOCA記名人以外(持参人)の使用が可能ですが、他社線を利用される場合は、ICOCA記名人以外は使用できません。

Q6 株主優待乗車証をICOCAに載せ替えた後、磁気券の株主優待乗車証に戻すことはできますか？

A6 ICOCAに載せ替えた後、磁気券の株主優待乗車証に戻すことはできません。ICOCAに載せ替えると、改札を経由せずに他社線とお乗り継ぎされる場合などに不便になるケースがありますので、株主様ご自身の利用方法を踏まえてご判断ください。

Q7 株主優待乗車証をICOCAに載せ替えると便利になりますか？

A7 近鉄線の改札利用時にIC専用の改札機もご利用いただけるようになります。また、載せ替えたICOCAにより、1枚のカードで近鉄⇄他社線間をスムーズに乗り換えることができます。

Q8 株主優待乗車証をICOCAに載せ替えても不便はないですか？

A8 改札を経由せずに他社線とお乗り継ぎされる場合などに不便になるケースがあります。また、ICOCA株主優待乗車証を近鉄線でご利用の場合は、ご持参の1名様がご利用になれますが、他社線でご利用の場合は、ICOCA記名人以外のご利用になれません。

Q9 一度、株主優待乗車証をICOCAに載せ替えれば、今後の載せ替えは不要ですか？

A9 ICOCAに載せ替えた場合も、当社からは半年に一度、株主優待乗車証(磁気券)を株主様宛にお送りいたしますので、継続してICOCAでの利用を希望される場合、その都度ICOCAに載せ替えていただく必要がございます。

Q10 株主優待乗車証に載せ替えたICOCAを紛失した場合や、カードが読み取り不良になった場合はどうすればいいですか？

A10 【ICOCAを紛失した場合／ICOCA・KIPS ICOCAが読取不良になった場合】

近鉄のICカード係員対応駅で再発行いたします。なお、紛失再発行登録や障害再発行登録は近鉄以外のICOCAを発行する社局でも受付可能ですが、カード再発行は近鉄駅で行います。紛失再発行登録・障害再発行登録の翌日より14日以内に再発行の手続きをお願いいたします。

【KIPS ICOCAを紛失した場合】

KIPS ICOCAを紛失した場合は、KIPSカード紛失対応デスク(0570-020-383)で承ります。

※ICOCAおよびKIPS ICOCAの紛失再発行の際には、本人確認が必要です。

■お問い合わせ先

株主優待等に関するお問い合わせ

近鉄グループホールディングス株式会社 総務部

TEL.06-6775-3445

9:10～18:00(土・日・祝日等を除く)

他社線とのお乗継方法に関するお問い合わせ

近畿日本鉄道株式会社 近鉄電車テレフォンセンター

TEL.050-3536-3957

8:00～21:00(年中無休)